การดำเนินงานกลุ่มส่งเสริมการเรียนรู้และพัฒนาอาชีพ

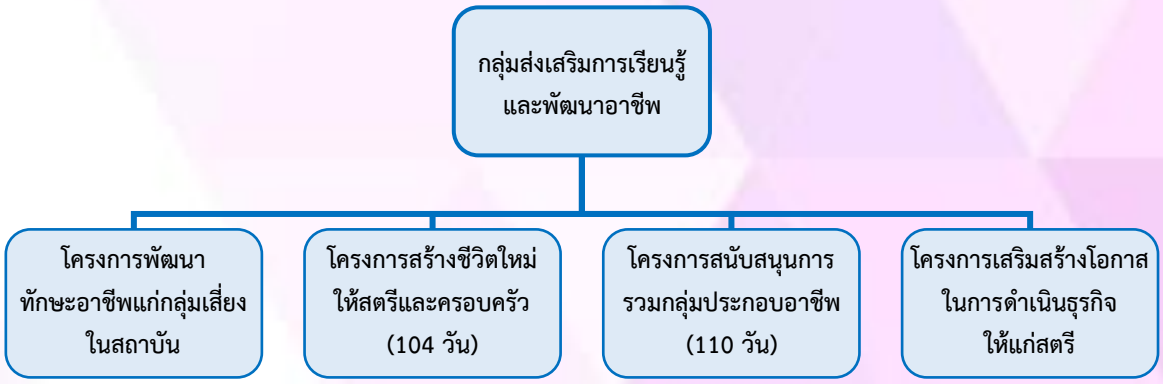

กลุ่มส่งเสริมการเรียนรู้และพัฒนาอาชีพ (ภายในสถาบัน)

1. ดำเนินงามตามภารกิจหลักภายใต้ “โครงการพัฒนาทักษะอาชีพแก่กลุ่มเสี่ยงในสถาบัน”

เป็นการดำเนินงานพัฒนาศักยภาพด้านการอบรมและฝึกทักษะอาชีพในสถาบัน ควบคู่กับการพัฒนาคุณภาพชีวิต การสงเคราะห์และช่วยเหลือจัดสวัสดิการสังคมที่เหมาะสม ให้กับกลุ่มเป้าหมายจำนวน 4 กลุ่ม ตามภารกิจของกรมกิจการสตรีและสถาบันครอบครัว ประกอบด้วย

1) สตรีและครอบครัวที่ประสบปัญหาทางสังคม
2) ผู้ประสบปัญหาจากการค้าประเวณี
3) ผู้ที่ถูกศาลสั่งคุ้มครองสวัสดิภาพ
4) ผู้ที่แสดงออกแตกต่างจากเพศโดยกำเนิด

ทั้งนี้ มีวัตถุประสงค์เพื่อให้กลุ่มเป้าหมายที่ขาดโอกาสทางการศึกษา มีฐานะยากจน ประสบปัญหาทางสังคม ได้มีความรู้และทักษะอาชีพที่สามารถนำไปประกอบอาชีพให้สามารถพึ่งพาตนเองได้อย่างมั่นคง อันเป็นการยกระดับคุณภาพชีวิตของกลุ่มเป้าหมาย เพื่อป้องกันการถูกล่อลวงเข้าสู่กระบวนการค้ามนุษย์และประกอบอาชีพที่ไม่เหมาะสมเสื่อมเสียศีลธรรม

โดยในปีงบประมาณ 2562 ได้รับการอนุมัติให้ดำเนินการโครงการจำนวน 2 รุ่น มียอดผู้เข้ารับการอบรมและฝึกทักษะอาชีพรวมจำนวนทั้งสิ้น 787 คน ใน 3 หลักสูตร ประกอบด้วย หลักสูตร 720 ชั่วโมง (เสริมสวยสตรี, ตัดผมชาย, ตัดเย็บเสื้อผ้า, คอมพิวเตอร์ธุรกิจ, อาหารและเบเกอรี่) หลักสูตร 360 ชั่วโมง (นวดแผนไทย) หลักสูตร 120 ชั่วโมง (ชงกาแฟและผสมเครื่องดื่ม, คลินิกผ้า, สักคิ้ว, ต่อเล็บอะคริลิก) และการบูรณาการอบรมและฝึกทักษะอาชีพประจำปีงบประมาณ 2562 ภายใต้โครงการลดเวลาเรียน เพิ่มเวลารู้ ร่วมกับโรงเรียนนครนนท์วิทยา ๔ (วัดบางแพรกเหนือ) ตำบลสวนใหญ่ อำเภอเมือง จังหวัดนนทบุรี ซึ่งมีการรายงานเข้าสู่ระบบฐานข้อมูลของกรมกิจการสตรีและสถาบันครอบครัวทุกคน ดังนี้

หลักสูตร 720 ชั่วโมง

ที่	แผนก	รุ่นที่ 62 (1/2562)		รุ่นที่ 63 (2/2562)	
		เข้ารับการฝึกฯ (คน)	สำเร็จหลักสูตร (คน)	เข้ารับการฝึกฯ (คน)	สำเร็จหลักสูตร (คน)
หลักสูตร 720 ชั่วโมง					
1	เสริมสวยสตรี ห้อง 1	16	14	27	26
2	เสริมสวยสตรี ห้อง 2	20	17	29	22
3	ตัดผมชาย	40	35	41	39
4	ตัดเย็บเสื้อผ้า	13	13	14	12
5	คอมพิวเตอร์ธุรกิจ	19	16	13	13
6	อาหารและเบเกอรี่	18	13	24	24
รวมทั้งสิ้น		**126**	**108**	**148**	**136**

หลักสูตร 360 ชั่วโมง

ที่	แผนก	รุ่นที่ 81		รุ่นที่ 82		รุ่นที่ 83		รุ่นที่ 84	
		เข้ารับการฝึกฯ (คน)	สำเร็จหลักสูตร (คน)	เข้ารับการฝึกฯ (คน)	สำเร็จหลักสูตร (คน)	เข้ารับการฝึกฯ (คน)	สำเร็จหลักสูตร (คน)	เข้ารับการฝึกฯ (คน)	สำเร็จหลักสูตร (คน)
หลักสูตร 360 ชั่วโมง									
1	นวดแผนไทย	43	43	34	34	40	40	34	34
รวมทั้งสิ้น		**43**	**43**	**34**	**34**	**40**	**40**	**34**	**34**

หลักสูตร 120 ชั่วโมง

ที่	แผนก	รุ่นที่ 62 (1/2562)		รุ่นที่ 63 (2/2562)	
		เข้ารับการฝึกฯ (คน)	สำเร็จหลักสูตร (คน)	เข้ารับการฝึกฯ (คน)	สำเร็จหลักสูตร (คน)
หลักสูตร 120 ชั่วโมง					
1	ชงกาแฟและผสมเครื่องดื่ม	32	13	88	88
2	คลินิกผ้า	5	2	51	51
3	สักคิ้ว	-	-	34	34
4	ต่อเล็บอะคริลิก	-	-	37	37
รวมทั้งสิ้น		**37**	**15**	**210**	**210**

โครงการลดเวลาเรียน เพิ่มเวลารู้ ร่วมกับโรงเรียนนครนนท์วิทยา ๔ (วัดบางแพรกเหนือ) ตำบลสวนใหญ่ อำเภอเมือง จังหวัดนนทบุรี

ที่	แผนก	รุ่นที่ 1/2562		รุ่นที่ 2/2562	
		เข้ารับการฝึกฯ (คน)	สำเร็จหลักสูตร (คน)	เข้ารับการฝึกฯ (คน)	สำเร็จหลักสูตร (คน)
โครงการลดเวลาเรียน เพิ่มเวลารู้					
1	เสริมสวยสตรี ห้อง 1	11	11	9	9
2	เสริมสวยสตรี ห้อง 2	12	12	8	8
3	ตัดผมชาย	15	15	24	24
4	คอมพิวเตอร์ธุรกิจ	20	20	22	22
5	อาหารและเบเกอรี่	21	21	25	25
รวมทั้งสิ้น		**79**	**79**	**88**	**88**

กระบวนการดำเนินงาน

1. เตรียมความพร้อมก่อนการดำเนินงานโครงการพัฒนาทักษะอาชีพแก่กลุ่มเสี่ยงในสถาบัน

1.1 ประชุมหาแนวทางการดำเนินงานการให้บริการด้านการฝึกอาชีพประจำปีงบประมาณ 2562

1.2 จัดทำแผนการเรียนการสอน เกณฑ์การวัดผล

1.3 กำหนดแผนค่าใช้จ่ายวัสดุและอุปกรณ์ในการอบรมและฝึกทักษะอาชีพ

1.4 กำหนดแผนการประชาสัมพันธ์การรับสมัครผู้เข้ารับการอบรมและฝึกทักษะอาชีพจำนวน 2 รุ่นตามเกณฑ์ คือ รุ่นที่ 1 เดือนกรกฎาคม – เดือนกันยายน 2561 รุ่นที่ 2 เดือนมกราคม–เดือนมีนาคม 2562

1.5 ขออนุมัติโครงการ

2. การดำเนินงานโครงการพัฒนาทักษะอาชีพแก่กลุ่มเสี่ยงในสถาบัน

2.1 ประชาสัมพันธ์การรับสมัครผู้เข้ารับการอบรมและฝึกทักษะอาชีพทั้งในพื้นที่หน่วยงานและเขตพื้นที่ความรับผิดชอบผ่านกิจกรรมและโครงการต่างๆ ของทุกกลุ่ม/ฝ่าย ตลอดปีงบประมาณ

2.2 รับรายงานตัวผู้รับการฝึกอบรมหลักสูตร 720 ชั่วโมง 2 รุ่น/ปี (ตุลาคม 2561 และ เมษายน 2562) และ หลักสูตรระยะสั้น 4 รุ่น/ปี (ตุลาคม2561, มกราคม 2562 เมษายน 2562 และ กรกฎาคม 2562)

2.3 พิธีเปิดโครงการ/ปฐมนิเทศผู้เข้ารับการอบรมและฝึกทักษะอาชีพ พร้อมแนะนำเจ้าหน้าที่ ข้อมูลภารกิจของหน่วยงาน สถานที่ภายในหน่วยงาน รวมถึงกฎระเบียบที่ต้องปฏิบัติตลอดระยะเวลาการเข้ารับการอบรม

2.4 ดำเนินการอบรมและฝึกทักษะอาชีพทั้งภาคทฤษฎีและภาคปฏิบัติ

2.5 ออกหน่วยสาธิตและให้บริการทักษะอาชีพเคลื่อนที่และประชาสัมพันธ์การรับสมัครเข้ารับการฝึกอบรมในสถาบัน

2.6 นิเทศการเรียนการสอนครูผู้สอนโดยคณะกรรมการหลักสูตรการอบรมและฝึกทักษะอาชีพ

2.7 ประเมินผลการสอนครูผู้สอน

2.8 ติดตามการออกกลางคันของผู้เข้ารับการอบรมและฝึกทักษะอาชีพ โดยครูผู้สอนประจำแผนกดำเนินการติดตามสอบถามข้อมูลโดยตรงในช่องทางกลุ่มไลน์และโทรศัพท์ หากสอบข้อเท็จจริงแล้วประสบปัญหาจะได้มีการประสานกลุ่มส่งเสริมการจัดสวัสดิการด้านสตรีและครอบครัวเข้าช่วยเหลือตามความเหมาะสมต่อไป

2.9 แนะแนวอาชีพโดยการติดประกาศแจ้งเวียนข้อมูลของสถานประกอบการหรือนายจ้างที่แจ้งความประสงค์และข้อมูลไว้กับหน่วยงานเพื่อขอรับผู้สำเร็จการอบรมและฝึกทักษะอาชีพเข้าร่วมงาน ไปยังแผนกต่างๆ และจัดเก็บไว้ที่กลุ่มส่งเสริมการเรียนรู้และพัฒนาอาชีพ

2.10 ปัจฉิมนิเทศ/จัดหางาน เป็นการแนะแนวการเตรียมตัวเข้าสู่การประกอบอาชีพและทางเลือกในการประกอบอาชีพ วิธีการป้องกันตนเองในการตกเป็นเหยื่อของกระบวนการค้ามนุษย์ การแนะนำแนวทางการประสบความสำเร็จของรุ่นพี่ สิทธิและสวัสดิการต่างๆ ในการประกันตนเอง รวมถึงการรับสมัครงานโดยตรงจากผู้ประกอบการ

2.11 ภายหลังการประกาศรายชื่อผู้สำเร็จการอบรมและฝึกทักษะอาชีพ 1 สัปดาห์ เฉพาะหลักสูตรนวดแผนไทย จะมีการนำรายชื่อแจ้งขึ้นทะเบียนและเข้ารับใบรับรองการขึ้นทะเบียนเป็นผู้ให้บริการในสถานประกอบการเพื่อสุขภาพตามพระราชบัญญัติสถานประกอบการเพื่อสุขภาพ ของกรมสนับสนุนบริการสุขภาพ กระทรวงสาธารณสุข

2.12 จัดทำหนังสือรับรองสำเร็จการฝึกอบรมวิชาชีพ ให้สำหรับผู้แจ้งความประสงค์นำไปประกอบการสมัครงานก่อนการได้รับวุฒิบัตรจริง

2.13 พิธีปิดโครงการ/มอบวุฒิบัตรให้กับผู้สำเร็จการอบรมและฝึกทักษะอาชีพตามเกณฑ์ที่กำหนด โดยอธิบดีกรมกิจการสตรีและสถาบันครอบครัว (อธิบดีสค.) พร้อมวัสดุอุปกรณ์ต่อยอดประกอบอาชีพตัดผมชายและนวดแผนไทย แก่ผู้สำเร็จการฝึกอบรม จำนวน 73 ราย โดยนายโสภณ ตันประคองสุข รองผู้อำนวยการสำนักงานธนานุเคราะห์และคณะผู้บริหารจากสำนักงานธนานุเคราะห์ร่วมมอบให้กับผู้สำเร็จหลักสูตรการฝึกอบรม

2.14 ติดตามผลผู้สำเร็จการอบรมและฝึกทักษะอาชีพ ภายหลังการรับวุฒิบัตรแล้ว 3 ช่วงระยะเวลา คือ 1, 3 และ 5 เดือน โดยตรงจากครูผู้สอนประจำแผนกและเจ้าหน้ากลุ่มส่งเสริมการเรียนรู้และพัฒนาอาชีพในช่องทางกลุ่มไลน์ โทรศัพท์ และลงพื้นที่เยี่ยมติดตาม ในเรื่องการมีงานทำงานพร้อมให้คำแนะนำในส่วนที่เกี่ยวข้อง รวมถึงการลงเยี่ยมติดตามยังภูมิลำเนา โดยเจ้าหน้ากลุ่มส่งเสริมการจัดสวัสดิการสังคมด้านสตรีและครอบครัวพร้อมด้วยทีมสหวิชาชีพในพื้นที่ กรณีเป็นผู้เข้ารับการอบรมและฝึกทักษะอาชีพที่มีการส่งต่อจากหน่วยงานที่เกี่ยวข้อง

3. กิจกรรมพัฒนาคุณภาพชีวิต/สร้างเสริมประสบการณ์

3.1 กิจกรรมอบรมบทบาทหญิง-ชาย และกิจกรรมกลุ่มสัมพันธ์

3.2 กิจกรรมพิธีไหว้ครู

3.3 กิจกรรมเรียนรู้วัฒนธรรมท้องถิ่น

จัดทำโดย : กลุ่มแผนงานและวิชาการ

3.4 ออกหน่วยสาธิตและให้บริการทักษะอาชีพเคลื่อนที่

ที่	ว/ด/ป	หลักสูตรที่ออกหน่วยให้บริการ	โครงการ/สถานที่	จำนวนให้บริการ (คน)
1	9 พฤศจิกายน 2561	ตัดผมชาย /เสริมสวยสตรี ห้อง 2 /ผู้สำเร็จการศึกษาแล้ว (จิตอาสา)	องค์การบริหารส่วนตำบลบางพูด จังหวัดปทุมธานี	53
2	23 ธันวาคม 2561	เสริมสวยสตรี ห้อง 1	โครงการบูรณาการหน่วยแพทย์เคลื่อนที่เพื่อดูแลประชาชน หมู่บ้านพฤกษา 3 บางบัวทอง จังหวัดนนทบุรี	81
3	27 ธันวาคม 2561	ตัดผมชาย/เสริมสวยสตรี ห้อง 2	นักเรียนทุนฯ ที่จะเข้าเฝ้าฯ สมเด็จพระเจ้าอยู่หัว ณ โรงแรม ริเวอร์ไซด์ เชิงสะพานกรุงธนบุรี กรุงเทพมหานคร	65
4	4 มกราคม 2562	ตัดผมชาย	นักเรียนโรงเรียนชุมชนไมตรีอุทิศ ตำบลบางบัวทอง อำเภอบางบัวทอง จังหวัดนนทบุรี	151
5	8 มกราคม 2562	ตัดผมชาย	นักเรียนโรงเรียนเคหะทุ่งสองห้องวิทยา 1 แขวงทุ่งสองห้อง เขตหลักสี่ กรุงเทพมหานคร	234
6	11 มกราคม 2562	ตัดผมชาย	นักเรียนโรงเรียนโพธิ์นิมิตรวิทยาคม ตำบลบางพูด อำเภอปากเกร็ด จังหวัดนนทบุรี	115
7	15 มกราคม2562	ตัดผมชาย/เสริมสวยสตรี ห้อง 1	นักเรียน โรงเรียนแก้วอินทร์สุธาอุทิศ ตำบลบางบัวทอง อำเภอบางบัวทอง จังหวัดนนทบุรี	143
8	17 มกราคม2562	ตัดผมชาย/เสริมสวยสตรี ห้อง 1 / นวดแผนไทย	นักเรียน โรงเรียนวัดเขมาภิรตาราม อำเภอเมือง จังหวัดนนทบุรี	152
9	22 มกราคม 2562	ตัดผมชาย/เสริมสวยสตรี ห้อง 2	นักเรียนโรงเรียนวัดชินวรราม ตำบลบางขะแยง อำเภอเมืองปทุมธานี จังหวัดปทุมธานี	57
10	23 มกราคม 2562	ตัดผมชาย	นักเรียนโรงเรียนจันทร์ทองเอี่ยม ตำบลบางบัวทอง อำเภอบางบัวทอง จังหวัดนนทบุรี	97

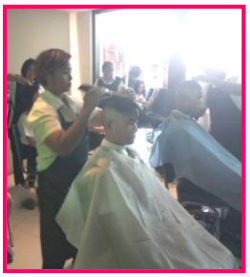

ที่	ว/ด/ป	หลักสูตรที่ออกหน่วยให้บริการ	โครงการ/สถานที่	จำนวนให้บริการ (คน)
11	24 มกราคม 2562	ตัดผมชาย/เสริมสวยสตรี ห้อง 2	โครงการออกหน่วยเคลื่อนที่ บำบัดทุกข์ บำรุงสุข จังหวัดนนทบุรี วัดไทรม้าใต้ ตำบลไทรม้า อำเภอเมือง จังหวัดนนทบุรี	33
12	28-29 มกราคม 2562	ตัดผมชาย	นักเรียนโรงเรียน วัดละหาร ตำบลโสนลอย อำเภอบางบัวทอง จังหวัดนนทบุรี	296
13	29 มกราคม 2562	เสริมสวย ห้อง 2	นักเรียนโรงเรียนวัดบางไกรนอก อำเภอบางกรวย จังหวัดนนทบุรี	85
14	5-8 กุมภาพันธ์ 2562	ตัดผมชาย/เสริมสวยสตรี ห้อง 1 และห้อง 2	นักเรียนจำนวน 4 โรงเรียน 1. โรงเรียนชุมชนไมตรีอุทิศ ตำบลบางบัวทอง อำเภอบางบัวทอง จังหวัดนนทบุรี 2. โรงเรียนจันทร์ทองเอี่ยม ตำบลบางบัวทอง อำเภอบางบัวทอง จังหวัดนนทบุรี 3. โรงเรียนวัดไทรใหญ่ ตำบลไทรน้อย อำเภอไทรน้อย จังหวัดนนทบุรี 4. โรงเรียนอนุราชประสิทธิ์ ตำบลในเมือง อำเภอเมือง จังหวัดนนทบุรี	859
15	15 กุมภาพันธ์ 2562	ตัดผมชาย	ผู้ใช้บริการสถานคุ้มครองคนไร้ที่พึ่งชายนนทบุรี ตำบลบางตลาด อำเภอปากเกร็ด จังหวัดนนทบุรี	68
16	15 กุมภาพันธ์ 2562	เสริมสวย	นักเรียนโรงเรียนอนุราชประสิทธิ์ ตำบลในเมือง อำเภอเมือง จังหวัดนนทบุรี	40
17	20 กุมภาพันธ์ 2562	ตัดผมชาย	นักเรียนโรงเรียนวัดท่าเกวียน(ศึกษาประชาสรรค์) ตำบลคลองข่อย อำเภอปากเกร็ด จังหวัดนนทบุรี	51
18	22 กุมภาพันธ์ 2562	ตัดผมชาย	นักเรียนโรงเรียนวัดกู้ ตำบลบางพูด อำเภอปากเกร็ด จังหวัดนนทบุรี	60

ที่	ว/ด/ป	หลักสูตรที่ออกหน่วยให้บริการ	โครงการ/สถานที่	จำนวนให้บริการ (คน)
19	26 กุมภาพันธ์ 2562	ตัดผมชาย/เสริมสวยสตรี ห้อง 2	นักเรียนโรงเรียนแก้วอินทร์สุธาอุทิศ ตำบลบางบัวทอง อำเภอบางบัวทอง จังหวัดนนทบุรี	202
20	28 กุมภาพันธ์ 2562	ตัดผมชาย/เสริมสวยสตรี ห้อง 1	นักเรียนโรงเรียนนครนนท์วิทยา 1 วัดท้ายเมือง ตำบลสวนใหญ่ อำเภอเมือง จังหวันนทบุรี	64
21	4 มีนาคม 2562	ตัดผมชาย	นักเรียนโรงเรียนชุมชนวัดสมรโกฏิ (อยู่พูนราษฎร์บำรุง) ตำบลบางกระสอ อำเภอเมืองนนทบุรี จังหวัดนนทบุรีโครงการเปิดบ้านวิชาการ	80
22	5 มีนาคม 2562	ตัดผมชาย	นักเรียนโรงเรียนชุมชนไมตรีอุทิศ ตำบลบางบัวทอง อำเภอบางบัวทอง จังหวัดนนทบุรี	50
23	6 มีนาคม 2562	ตัดผมชาย	ผู้ใช้บริการสถานคุ้มครองคนไร้ที่พึ่งชายธัญบุรี ตำบลรังสิต อำเภอธัญบุรี จังหวัดปทุมธานี	82
24	23 พฤษภาคม 2562	ตัดผมชาย/เสริมสวยสตรี ห้อง 1	ออกหน่วยเคลื่อนที่ โครงการบำบัดทุกข์ บำรุงสุข ร่วมกับจังหวัดนนทบุรี ณ วัดเตย ตำบลบางตะไนย์ อำเภอปากเกร็ด จังหวัดนนทบุรี	46
25	31 กรกฎาคม 2562	เสริมสวยสตรี ห้อง 2	โครงการคลินิกเกษตร ณ วัดคลองตาคล้าย ตำบลไทรน้อย อำเภอไทรน้อย จังหวัดนนทบุรี	85

2. สนับสนุนการฝึกและวิทยากร

ได้รับเกียรติให้สนับสนุนการฝึกและสนับสนุนวิทยากรในการฝึกหลักสูตรจิตอาสา 904 “หลักสูตรประจำ” “เป็นเบ้า เป็นแม่พิมพ์”ประกอบด้วย หลักสูตรอาหารไทย หลักสูตรขนมไทย หลักสูตรการถนอมอาหารและแปรรูปอาหาร รวมจำนวน 3 หลักสูตร รายละเอียดดังนี้

วันที่ 17 กันยายน 2561 : ร่วมประชุมชี้แจงรายละเอียดโครงการจิตอาสา 904 รุ่นที่ 2/2561 "เป็นเบ้า เป็นแม่พิมพ์" ณ ห้องประชุมศูนย์ปฏิบัติการศูนย์เรียนรู้การพัฒนาสตรีและครอบครัวภาคกลาง จังหวัดนนทบุรี (ศปก. ศสค.นบ.)

วันที่ 3 ตุลาคม 2561 : ได้รับการประสานให้เข้าดูรถทัวร์สนาม ณ กรมพลาธิการทหารบก

วันที่ 19 ตุลาคม 2561 : รับหนังสือเชิญประชุมเตรียมการและสนับสนุนวิทยากรอบรม

วันที่ 25 ตุลาคม 2561 : เข้าร่วมประชุมในการเตรียมความพร้อมการฝึกอบรม หลักสูตรจิตอาสา 904 รุ่นที่ 2 ประจำปี 2561

วันที่ 11-18 ธันวาคม 2561 : ดำเนินการฝึกอบรมโครงการหลักสูตรจิตอาสา 904 "หลักสูตรหลักประจำ" รุ่นที่ 2/2561 จำนวน 3 หลักสูตร (อาหารไทย ขนมไทย การถนอมและแปรรูปอาหาร) โดยได้รับการสนับสนุนวิทยากรจาก มหาวิทยาลัยเทคโนโลยีราชมงคลพระนคร ณ กองพันฝึกส่วนหลัง กองบัญชาการทหารมหาดเล็กราชวัลลภรักษาพระองค์ เขตพระราชฐานในพระองค์ (วิภาวดี) มีจำนวนผู้เข้ารับการฝึกอบรม 120 คน

วันที่ 20 ธันวาคม 2561 : สมเด็จพระเจ้าอยู่ทรงพระกรุณาโปรดเกล้าฯ ให้มีพิธีปิดหลักสูตร-พระราชทานโล่เกียรติคุณ โดยผู้แทนพระองค์ พลอากาศโท ภักดี แสงชูโต ผู้ช่วยราชเลขานุการในพระองค์เป็นประธานในพิธี และเชิญผู้อำนวยการศูนย์เรียนรู้การพัฒนาสตรีและครอบครัวภาคกลาง จังหวัดนนทบุรี (นางลักษณา อิศรางกูร ณ อยุธยา) เข้ารับโล่เกียรติคุณหน่วยงานสนับสนุนการฝึกหลักสูตรจิตอาสา 904 ในฐานะหน่วยงานผู้ให้การสนับสนุน โครงการจิตอาสา 904 “หลักสูตรหลักประจำ” รุ่นที่ 2/61 รุ่น “เป็นเบ้า เป็นแม่พิมพ์” เมื่อวันที่ 20 ธันวาคม 2561 ณ อาคารอเนกประสงค์ กองพันฝึกส่วนหลัง กองบัญชาการทหารมหาดเล็กราชวัลลภรักษาพระองค์ เขตพระราชฐานในพระองค์วิภาวดี เขตพญาไท กรุงเทพมหานคร

วันที่ 28 กุมภาพันธ์ 2562 : ประชุมสรุปผล ปัญหาอุปสรรค และข้อเสนอแนะจากการสนับสนุนการฝึกอบรมตามโครงการจิตอาสา 904 หลักสูตรประจำ รุ่นที่ 2 ประจำปี 2561 หารือแนวทางการฝึกอบรมจิตอาสา รุ่นที่ 3 ช่วงเดือนเมษายน 2562

ระหว่างวันที่ 21-28 เมษายน 2562 : ดำเนินการฝึกอบรมโครงการจิตอาสา 904 “หลักสูตรหลักประจำ” รุ่นที่ 3/2562 ร่วมกับคณะอาจารย์จากคณะเทคโนโลยีคหกรรมศาสตร์มหาวิทยาลัยเทคโนโลยีราชมงคลพระนคร ดำเนินการฝึกหลักสูตรอาหารไทย ขนมไทย แปรรูปและการถนอมอาหาร ณ กองพันฝึกส่วนหลัง กองบัญชาการทหารมหาดเล็กราชวัลลภรักษาพระองค์ วิภาวดี

วันที่ 30 เมษายน 2562 : สมเด็จพระเจ้าอยู่ทรงพระกรุณาโปรดเกล้าฯ ให้มีพิธีรับพระราชทานโล่เกียรติคุณ โดยผู้แทนพระองค์ พลอากาศเอก สถิตย์พงษ์ สุขวิมล ผู้ช่วยราชเลขานุการในพระองค์เป็นประธานในพิธีมอบโล่รางวัลพระราชทานจากพระบาทสมเด็จพระเจ้าอยู่หัว ในฐานะหน่วยงานผู้ให้การสนับสนุน โครงการจิตอาสา 904 “หลักสูตรหลักประจำ” รุ่นที่ 3/62 รุ่น “เป็นเบ้า เป็นแม่พิมพ์” ณ อาคาร 601 สำนักพระราชวัง (โรงละครสนามเสือป่า)

3. ส่งเสริมหลักสูตรนวดแผนไทยสู่ความเป็นมาตรฐาน

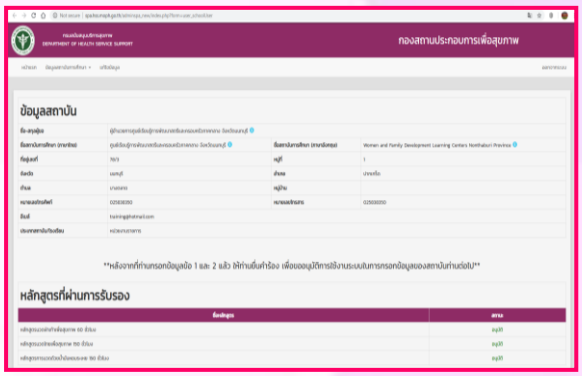

ได้รับการรับรองหลักสูตรกลาง จำนวน 3 หลักสูตร จากกรมสนับสนุนบริการสุขภาพ กระทรวงสาธารณสุข ประกอบด้วย 1) หลักสูตรนวดฝ่าเท้าเพื่อสุขภาพ 60 ชั่วโมง 2) หลักสูตรนวดไทยเพื่อสุขภาพ 150 ชั่วโมง 3) หลักสูตรการนวดด้วยน้ำมันหอมระเหย 150 ชั่วโมง ทั้งนี้ มีเกณฑ์เฉพาะในการเปิดรับสมัคร คือ หลักสูตรนวดฝ่าเท้าเพื่อสุขภาพ และหลักสูตรนวดไทยเพื่อสุขภาพ รับผู้เข้าอบรมได้หลักสูตร/รุ่น จำนวน 40 คน ส่วนหลักสูตรการนวดด้วยน้ำมันหอมระเหยรับผู้เข้ารับการอบรมได้หลักสูตร/รุ่น จำนวน 30 คนต่อรุ่น

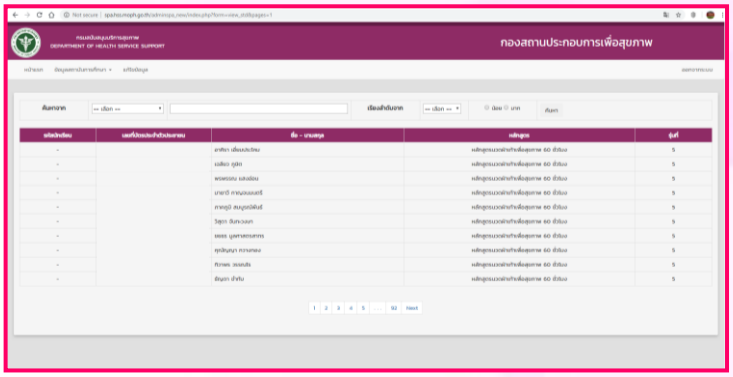

พร้อมได้ดำเนินการลงระบบฐานข้อมูลผู้เข้ารับการฝึกอบรมแผนกนวดแผนไทย ที่สำเร็จการฝึกอบรมหลักสูตรจากหน่วยงาน ในระบบของกรมสนับสนุนบริการสุขภาพ กระทรวงสาธารณสุข ซึ่งมีการกำหนดให้หน่วยงานผู้ให้การอบรมและฝึกทักษะ เป็นผู้บันทึกข้อมูลผู้ผ่านการฝึกอบรมผ่านระบบ sps.hss.moph.go.th ภายใน 15 วัน นับจากการเรียนการสอนเสร็จสิ้น พร้อมส่งรายชื่อเอกสารแนบท้ายเพื่อเป็นหลักฐานยื่นยันไปที่กองสถานประกอบการเพื่อสุขภาพ ชั้น 4 กรมสนับสนุนบริการสุขภาพ กระทรวงสาธารณสุข ทั้งนี้ ผู้ใช้บริการ 1 คน ต้องลงระบบ 3 ครั้ง แยกตามหลักสูตรที่สำเร็จการฝึกอบรม

ที่	รุ่นที่	จำนวน (คน)
1	1/75	30
2	2/76	27
3	3/77	30
4	4/78	26
5	5/79	24
6	6/80	37
7	8/81	40
รวมทั้งสิ้น		**214**

รวมถึงได้มีดำเนินการนำผู้สำเร็จการอบรมและฝึกทักษะนวดแผนไทยขึ้นทะเบียนและเข้ารับใบรับรองการขึ้นทะเบียนเป็นผู้ให้บริการในสถานประกอบการเพื่อสุขภาพตามพระราชบัญญัติสถานประกอบการเพื่อสุขภาพ พ.ศ. 2559 ภายหลังการประกาศรายชื่อผู้สำเร็จการอบรมและฝึกทักษะอาชีพ 1 สัปดาห์

❖ ❖ ❖